



Aportes filantrópicos de fundaciones estadounidenses para América Latina, 2014-2015

CON ANÁLISIS COMPLEMENTARIO SOBRE CENTROAMÉRICA



Acerca de Foundation Center

Foundation Center, fundado en 1956, es la principal fuente de información en materia de actividad filantrópica a nivel mundial. A través de datos, análisis y capacitación, sirve de vínculo entre las personas que quieren cambiar el mundo y los recursos que necesitan para lograrlo. El Foundation Center administra la base de datos más completa de instituciones filantrópicas de los Estados Unidos y, cada vez más, de todo el mundo, así como los fondos que otorgan, ofreciendo así un sólido y accesible banco de conocimientos para el sector. Además, lleva a cabo programas de investigación, educación y capacitación diseñados para promover el conocimiento sobre la filantropía a todo nivel. Cada día, miles de personas visitan el sitio Web de Foundation Center y son atendidas en sus cinco centros regionales y en su red nacional de más de 400 centros de información sobre la recaudación de fondos ubicados en bibliotecas públicas, fundaciones comunitarias e instituciones educativas en todo el país y en el mundo entero. Para obtener información adicional, visite foundationcenter.org, comuníquese al (212) 620-4230, o por twitter a [@fdncenter](https://twitter.com/fdncenter).

Acerca de Hispanics in Philanthropy

Hispanics in Philanthropy (HIP) trabaja a nivel nacional e internacional para fortalecer la equidad, el liderazgo y la voz de las comunidades latinas. A lo largo de sus 35 años de historia, HIP ha invertido más de USD 50 millones en organizaciones sin fines de lucro dirigidas por latinos y al servicio de los latinos. Aunamos esfuerzos con fundaciones, empresas y particulares a fin de destinar más recursos a la labor centrada en las comunidades latinas en aspectos tales como salud, educación, participación cívica, y género. Entre sus logros más recientes, se encuentra el lanzamiento de HIPGive.org, la primera plataforma bilingüe y bicultural de financiamiento colectivo (crowdfunding) focalizada en las comunidades latinas. Desde su lanzamiento en 2014, se han recaudado y distribuido USD 2 millones para proyectos locales en los Estados Unidos y América Latina. Además, a través de su programa Next Generation Latino Líderes, iniciado en 2015, HIP brinda capacitación en liderazgo y desarrollo profesional a latinos que trabajan en el sector social. Para consultar información adicional, visite hiponline.org.

Acerca de Seattle International Foundation

Seattle International Foundation (SIF) aboga por la equidad y el estado de derecho en Centroamérica a través de la buena gobernanza y una sociedad civil fortalecida. SIF trabaja con otros donantes en la región para incrementar la filantropía y promover la colaboración, el aprendizaje y la coordinación de esfuerzos dirigidos a la desigualdad en Centroamérica. SIF fue fundada en el 2008 como una organización de apoyo de la Fundación Seattle con el propósito de incrementar y mejorar la filantropía y el desarrollo desde la región Noroeste del Pacífico de los Estados Unidos. Desde el 2008, SIF ha otorgado más de USD 20 millones a 243 organizaciones en 81 países, incluyendo USD 12 millones en subvenciones en Centroamérica. Para más información visite seaif.org.

Acerca del Foro Centroamericano de Donantes

Este informe ha sido elaborado para el Foro Centroamericano de Donantes, una iniciativa de la Seattle International Foundation. El Foro Centroamericano de Donantes es el principal espacio de trabajo en red y de aprendizaje destinado a promover la filantropía y el desarrollo en Centroamérica. El encuentro anual de 2018, que se llevó a cabo exclusivamente por invitación en San Salvador, El Salvador, reunió a más de 200 líderes de empresas, de entidades filantrópicas, del gobierno y de la sociedad civil para tratar temas prioritarios y modelos exitosos de desarrollo, así como para evaluar todas las alternativas de inversión conjunta con miras al impacto social. Entre los anfitriones de los Foros de Donantes pasados se encuentran CentraRSE, la Ford Foundation, la Gates Foundation, el Banco Interamericano de Desarrollo (BID), Microsoft, Sumarse, Unidos en Red y la Embajada de Suecia en Guatemala. Para consultar más información sobre este evento, visite cadonorsforum.org.

Para obtener información adicional sobre este informe, comuníquese con Grace Sato, gerente de servicios informativos, a gms@foundationcenter.org.



© 2018 Foundation Center. Esta obra se pone a disposición bajo los términos de la licencia internacional, Creative Commons Atribución-NoComercial 4.0 Internacional ([CC BY-NC 4.0](https://creativecommons.org/licenses/by-nc/4.0/)).

Si desea descargar este informe, visite doi.org/10/csvt.

Aportes filantrópicos de fundaciones estadounidenses para América Latina

Introducción

Este informe evalúa los aportes filantrópicos efectuados entre 2014 y 2015 para América Latina, con análisis más detallado de las contribuciones benéficas destinadas a Centroamérica. El análisis está basado en los aportes filantrópicos de USD 10.000 o más provenientes de 1.000 grandes fundaciones de los Estados Unidos (ver p. 15, "Acerca de los datos"). Este análisis de dos años constituye una actualización de investigaciones anteriores que el Foundation Center ha llevado a cabo en colaboración con la Seattle International Foundation y Hispanics in Philanthropy durante los últimos siete años.¹

El informe de este año comprende análisis complementarios, entre los que se incluyen:

- ◆ Aportes filantrópicos para América Latina por grupos de población atendidos
- ◆ Comparación entre los aportes filantrópicos para América Latina y Centroamérica y otras regiones del mundo
- ◆ Explicación del canal de los aportes filantrópicos y algunas de las dificultades que plantea el seguimiento de los fondos donados
- ◆ Aportes filantrópicos para Centroamérica por categoría
- ◆ Panorama general de los aportes filantrópicos aparte de los otorgados por las fundaciones más grandes de los Estados Unidos para Centroamérica
- ◆ Ayuda bilateral y multilateral para Centroamérica

Tendencias en los aportes filantrópicos para América Latina, 2006-2015

Entre 2006 y 2015, los aportes filantrópicos de fundaciones estadounidenses destinados a América Latina crecieron un 36 por ciento, de USD 358,8 millones a USD 489,5 millones en dólares constantes (Figura 1). Los aportes filantrópicos

FIGURA 1. DONANTES ESTADOUNIDENSES PARA AMÉRICA LATINA: TENDENCIAS EN LOS APORTES FILANTRÓPICOS, 2006-2015

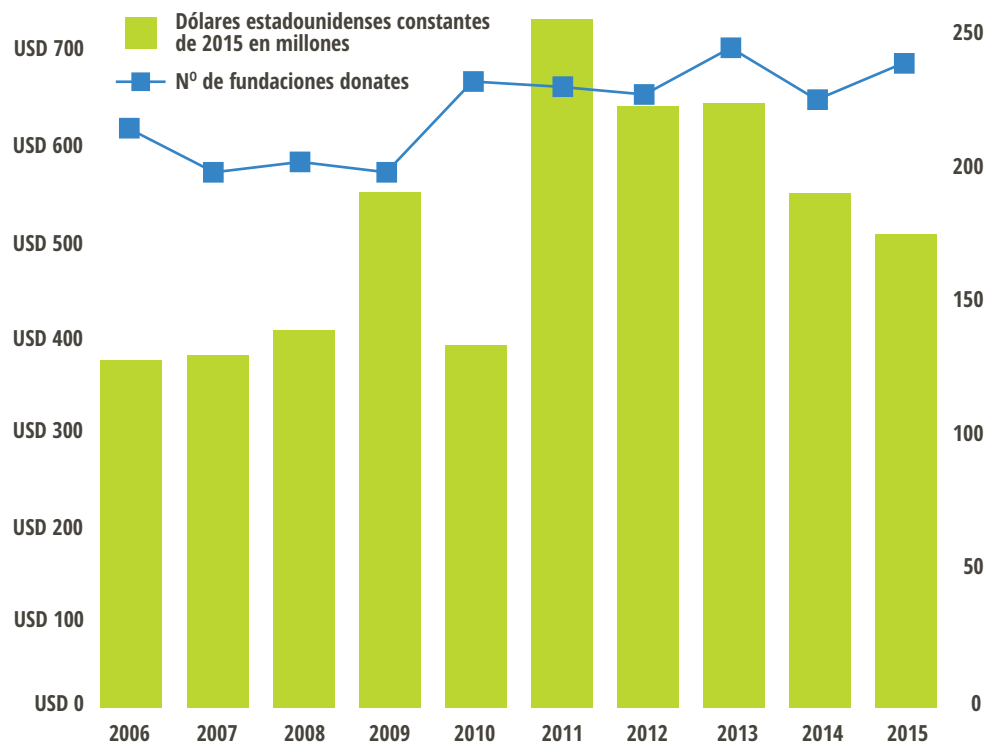

Fuente: Foundation Center, 2018. Los datos de los aportes se basan en todos los donativos de USD 10.000 o más otorgados por una muestra de 1.000 grandes fundaciones de los Estados Unidos. En dólares constantes de 2015, sobre la base de la tasa promedio anual del Índice de Precios al Consumidor, promedio de las ciudades de los Estados Unidos para todos los rubros, informado por la Oficina de Estadísticas Laborales del Departamento de Trabajo de los Estados Unidos, a junio de 2018.

alcanzaron su punto máximo en 2011 y luego disminuyeron en forma constante. El aumento registrado en 2011 se atribuye en gran medida a un aporte filantrópico inusualmente elevado de USD 209,2 millones otorgado por la Walton Family Foundation a la Walton Family Charitable Support Foundation para un fondo benéfico destinado a su programa de becas internacionales, que ofrece becas a estudiantes de Centroamérica y de México para asistir a universidades de Arkansas. El número de donantes que invirtieron en la región mostró un aumento de 215 en 2006 a 240 en 2015.

Donantes para América Latina, 2014-2015

En 2014 y 2015, 306 grandes fundaciones de los Estados Unidos otorgaron 3.114 aportes filantrópicos para América Latina por un total de USD 1 mil millones.

Entre 2006 y 2015, los aportes filantrópicos de fundaciones estadounidenses destinados a América Latina crecieron un 36 por ciento.

Estos donativos se destinaron a 1.510 organizaciones, algunas ubicadas en América Latina y otras con sede en los Estados Unidos o en el extranjero, que cuentan con programas dirigidos a América Latina.

Los 20 principales donantes otorgaron el 81 por ciento de los fondos filantrópicos asignados a América Latina (Tabla 1). El principal donante fue la Fundación Bill y Melinda Gates (USD 262,6 millones),

TABLA 1. LAS 20 PRINCIPALES FUNDACIONES POR APORTES FILANTRÓPICOS PARA AMÉRICA LATINA, 2014–2015

FUNDACIÓN	ESTADO	MONTO	Nº DE DONATIVOS
1 Bill & Melinda Gates Foundation	WA	USD 262.602.439	97
2 Ford Foundation	NY	121.169.369	438
3 The William and Flora Hewlett Foundation	CA	66.680.894	68
4 Gordon and Betty Moore Foundation	CA	53.012.770	55
5 Howard G. Buffett Foundation	IL	49.254.309	15
6 The David and Lucile Packard Foundation	CA	44.133.736	62
7 The Susan Thompson Buffett Foundation	NE	30.858.314	19
8 Foundation to Promote Open Society	NY	27.462.048	232
9 W.K. Kellogg Foundation	MI	26.256.800	122
10 John D. and Catherine T. MacArthur Foundation	IL	25.379.000	91
11 The Coca-Cola Foundation, Inc.	GA	20.813.693	65
12 The Rockefeller Foundation	NY	18.542.633	22
13 Bloomberg Philanthropies	NY	12.731.000	6
14 NoVo Foundation	NY	11.075.000	15
15 Citi Foundation	NY	10.683.000	95
16 Paulson Family Foundation	NY	10.575.837	3
17 Paso del Norte Health Foundation	TX	10.119.139	20
18 Charles Stewart Mott Foundation	MI	9.421.500	50
19 The Leona M. and Harry B. Helmsley Charitable Trust	NY	8.533.777	48
20 Walton Family Foundation	AR	8.346.462	29

Fuente: Foundation Center, 2018. Los datos de los aportes se basan en todos los donativos de USD 10.000 o más otorgados por una muestra de 1.000 grandes fundaciones de los Estados Unidos.

TABLA 2. LAS 20 PRINCIPALES FUNDACIONES POR PORCENTAJE DE APORTES FILANTRÓPICOS PARA AMÉRICA LATINA, 2014–2015

FUNDACIÓN	ESTADO	Nº DE DONATIVOS	MONTO	% DEL TOTAL DE DONATIVOS
1 Tinker Foundation	NY	41	USD 5.783.000	79,6
2 The Summit Foundation	DC	62	5.990.336	76,3
3 Paso del Norte Health Foundation	TX	20	10.119.139	46,9
4 The Weberg Trust	IL	2	2.150.400	29,1
5 Blue Moon Fund, Inc.	VA	37	7.406.916	27,3
6 The Overbrook Foundation	NY	61	2.836.000	22,2
7 The Flatley Foundation	MA	4	5.500.000	19,3
8 Howard G. Buffett Foundation	IL	15	49.254.309	16,4
9 Monsanto Fund	MO	71	4.993.319	14,9
10 Lavelle Fund for the Blind, Inc.	NY	3	1.628.397	13,8
11 J. Paul Getty Trust	CA	22	2.715.000	13,2
12 Paulson Family Foundation	NY	3	10.575.837	12,9
13 The Mondelez International Foundation	IL	4	1.594.735	12,8
14 Eagle Foundation	NE	2	1.000.000	12,3
15 The Coca-Cola Foundation, Inc.	GA	65	20.813.693	12,0
16 Ford Foundation	NY	438	121.169.369	11,8
17 Gordon and Betty Moore Foundation	CA	55	53.012.770	11,7
18 MetLife Foundation	NY	28	8.072.885	9,9
19 The William and Flora Hewlett Foundation	CA	68	66.680.894	9,2
20 Alcoa Foundation	PA	29	3.294.790	8,2

Fuente: Foundation Center, 2018. Los datos de los aportes se basan en todos los donativos de USD 10.000 o más otorgados por una muestra de 1.000 grandes fundaciones de los Estados Unidos.

cuyas prioridades filantrópicas incluyen la salud mundial y el crecimiento económico sostenible. El donativo más considerable que otorgó la Gates Foundation a una organización con sede en América Latina fue de USD 19,7 millones para el Centro Internacional de la Papa (CIP), con sede en Lima, Perú. Esta organización mundial se esfuerza por alcanzar la seguridad alimentaria de los pobres del mundo en desarrollo a través de la investigación, la innovación y el fortalecimiento de las capacidades relacionadas con el cultivo y los sistemas alimentarios de raíces y tubérculos. En el período de investigación de dos años, la Gates Foundation efectuó 8 aportes filantrópicos por un total de USD 43,1 millones de dólares al Centro Internacional de la Papa.

Los 20 principales donantes otorgaron el 81 por ciento de los fondos filantrópicos asignados a América Latina. Los 10 principales donantes representaron el 69 por ciento.

La Ford Foundation distribuyó la mayor cantidad de donativos para la región (438 donativos totalizando USD 121,2 millones). La Ford Foundation trabaja en América Latina desde 1962 y tiene oficinas en la Ciudad de México, Río de Janeiro y Santiago. Las tres cuartas partes de los donativos de la fundación para América Latina se distribuyeron entre organizaciones beneficiarias con sede en la región.

Seis fundaciones comprendidas en el conjunto de datos de investigación asignaron más del 20 por ciento del total de sus aportes filantrópicos a América Latina (Tabla 2). La Tinker Foundation, con sede en Nueva York, asignó al menos el 80 por ciento y la Summit Foundation, con sede en Washington, Distrito de Columbia, el 76 por ciento. Ambas fundaciones se enfocan en misiones específicas dentro de la región. Los programas de la Tinker Foundation en América Latina abarcan la gobernanza democrática, la educación y la gestión sostenible de los recursos, en tanto que las prioridades de la Summit Foundation comprenden el empoderamiento de las niñas, la conservación del Arrecife Mesoamericano y la promoción de ciudades sostenibles.

Organizaciones beneficiarias de los aportes filantrópicos destinados a América Latina

La principal organización beneficiaria de los fondos filantrópicos para América Latina fue la ClimateWorks Foundation, que contribuye a los esfuerzos regionales y mundiales destinados a mitigar el cambio climático (Tabla 3). En el período de investigación de dos años, la organización con sede en California recibió 13 aportes filantrópicos por un total de USD 80,7 millones. La organización fue beneficiaria de tres donativos por un total de USD 4,3 millones de la William and Flora Hewlett Foundation, con destino específico a la Iniciativa Climática Regional para América Latina, cuya finalidad es reducir las emisiones de gases de efecto invernadero y promover la prosperidad en los países de América Latina.

La mayor parte de las contribuciones benéficas para América Latina se destinó al medio ambiente (29 por ciento).

El Centro Internacional de Mejoramiento de Maíz y Trigo en México fue el segundo mayor beneficiario de los aportes filantrópicos destinados a la región (USD 51 millones), seguido por el Centro Internacional de la Papa en Perú (USD 43,1 millones). La Bill & Melinda Gates Foundation fue el único donante que apareció en el conjunto de datos de investigación de ambas organizaciones.

Aportes filantrópicos por categoría²

Los aportes filantrópicos dirigidos a América Latina financian causas de diverso tipo (Tabla 4). La mayor parte de las contribuciones benéficas para América Latina se destinó al medio ambiente (29 por ciento). La Gordon and Betty Moore Foundation, por ejemplo, aportó USD 6,2 millones a la Wildlife Conservation Society de Nueva York para conservar 18,6 millones de hectáreas de verdaderos mosaicos de biodiversidad en Madidi-tambopata (Bolivia), Yasuni-pastaza (Ecuador) y Yavari-samiria (Perú), que incluyen 14 áreas protegidas individuales y territorios indígenas.

TABLA 3. LAS 20 PRINCIPALES ORGANIZACIONES BENEFICIARIAS DE APORTES FILANTRÓPICOS PARA AMÉRICA LATINA, 2014–2015

ORGANIZACIÓN BENEFICIARIA	WUBICACIÓN	MONTO	Nº DE DONATIVOS
1 ClimateWorks Foundation	CA	USD 80.675.000	13
2 Centro Internacional de Mejoramiento de Maíz y Trigo	México	51.025.640	8
3 International Potato Center	Perú	43.129.974	8
4 Catholic Relief Services	MD	39.029.145	7
5 Medicines for Malaria Venture	Suiza	24.283.163	1
6 Save the Children Fund	Reino Unido	19.999.578	2
7 Institute of International Education	NY	17.753.155	5
8 Oxfam America	MA	17.496.029	4
9 Ministerio de Cultura de Colombia	Colombia	15.129.857	1
10 Rockefeller Philanthropy Advisors	NY	11.500.000	3
11 Resource Foundation	NY	10.647.323	23
12 Benefactors of Ecuador	NY	10.565.837	2
13 Wildlife Conservation Society	NY	9.988.450	13
14 Planned Parenthood Federation, International	NY	9.743.092	18
15 Oswaldo Cruz Foundation	Brasil	8.546.720	4
16 Task Force for Global Health	GA	8.464.534	3
17 Fundación Educación para la Salud Reproductiva	Colombia	8.443.034	2
18 Root Capital	MA	8.065.500	17
19 University of Texas	TX	7.946.434	2
20 Washington University	MO	6.942.516	1

Fuente: Foundation Center, 2018. Los datos de los aportes se basan en todos los donativos de USD 10.000 o más otorgados por una muestra de 1.000 grandes fundaciones de los Estados Unidos.

TABLA 4. APORTES FILANTRÓPICOS INSTITUCIONALES PARA AMÉRICA LATINA POR CATEGORÍA, 2014–2015*

TEMA	MONTO	%	Nº DE DONATIVOS
Medio ambiente	USD 292.919.058	28,7	699
Salud	254.183.590	24,9	480
Desarrollo económico y comunitario	194.599.767	19,1	634
Agricultura, pesca y silvicultura	193.314.138	19,0	216
Derechos humanos	132.996.293	13,0	615
Servicios humanos	95.989.785	9,4	320
Información y comunicaciones	77.944.411	7,6	146
Educación	74.601.238	7,3	292
Asuntos públicos	62.026.582	6,1	237
Seguridad pública	45.076.370	4,4	226
Ciencia e ingeniería	35.797.379	3,5	75
Relaciones internacionales	30.990.173	3,0	176
Ciencias sociales	20.967.952	2,1	96
Gestión de organizaciones sin fines de lucro y de filantropía	17.793.846	1,7	96
Arte y cultura	11.603.073	1,1	117
Deportes y recreación	8.181.609	0,8	29
Religión	5.963.801	0,6	43
Otras/desconocido	2.179.719	0,2	36

Fuente: Foundation Center, 2018. Los datos de los aportes se basan en todos los donativos de USD 10.000 o más otorgados por una muestra de 1.000 grandes fundaciones de los Estados Unidos.

*Los aportes filantrópicos pueden destinarse a varias categorías (p. ej. desarrollo económico y medio ambiente) y, en consecuencia, pueden contabilizarse más de una vez.

TABLA 5. APORTES FILANTRÓPICOS INSTITUCIONALES PARA AMÉRICA LATINA: BENEFICIARIOS UBICADOS EN PAÍSES LATINOAMERICANOS, 2014–2015

UBICACIÓN DEL DESTINATARIO	MONTO	Nº DE DONATIVOS	Nº DE BENEFICIARIOS
México	USD 139.505.463	485	263
Brasil	85.950.123	331	179
Perú	63.254.518	94	50
Colombia	56.502.133	105	65
Argentina	12.889.846	92	45
Chile	7.517.620	54	37
El Salvador	5.844.867	23	12
Bolivia	3.626.601	17	13
Ecuador	3.561.981	23	15
Guatemala	3.427.008	42	26
Honduras	1.765.000	11	6
Nicaragua	1.704.014	18	11
Uruguay	1.572.122	19	13
Costa Rica	1.501.602	26	16
Paraguay	1.220.862	11	5
Venezuela	738.356	3	3
Panamá	391.998	4	4
Surinam	352.600	6	4
Belize	140.000	3	3
TOTAL	391.466.714	1.367	770

Fuente: Foundation Center, 2018. Los datos de los aportes se basan en todos los donativos de USD 10.000 o más otorgados por una muestra de 1.000 grandes fundaciones de los Estados Unidos.

El 25 por ciento de los fondos donados fue destinado a la salud. La Bill & Melinda Gates Foundation continuó efectuando considerables contribuciones para programas de salud mundiales. Si bien muchos donativos fueron destinados a organizaciones que atienden varias regiones del mundo, algunos aportes filantrópicos para la salud se dirigieron exclusivamente a América Latina, incluidos los USD 4,2 millones otorgados a la Universidad de Yale para estudiar el papel de las redes sociales personales en las intervenciones de salud neonatal e infantil en las zonas rurales de Honduras.

Además, el 19 por ciento de los aportes filantrópicos se asignó al desarrollo económico y comunitario. En 2015, Ford Foundation otorgó USD 1,8 millones a la Fundación Capital con sede en Bogotá, Colombia, a fin de integrar la práctica comunitaria, el orden público y los mercados privados con el propósito de ayudar a las poblaciones pobres de América Latina a acceder a las herramientas que necesitan para mejorar sus medios de subsistencia, gestionar los riesgos y generar recursos.

Aportes filantrópicos para grupos de población

El 79 por ciento de los aportes filantrópicos para América Latina incluyó un enfoque explícito en grupos poblacionales determinados. La mayoría (60 por ciento del total de los fondos donados) se centró en llegar a los grupos más desfavorecidos desde el punto de vista económico.³

Las mujeres y las niñas, los niños y los jóvenes y los pueblos indígenas fueron los beneficiarios directos del financiamiento.

El 13 por ciento del total de las contribuciones benéficas para la región se asignó a mujeres y niñas. Por ejemplo, la John D. and Catherine T. MacArthur Foundation otorgó un aporte filantrópico

de tres años por un monto de USD 1,3 millones para el Instituto Nacional de Salud Pública de México, que apoya la investigación para promover la formación de parteras profesionales.

Los niños y jóvenes fueron destinatarios del 12 por ciento de los aportes filantrópicos y el 8 por ciento se asignó a los pueblos indígenas. En 2014, la NoVo Foundation otorgó un donativo de USD 1,5 millones al Consejo de Población con sede en Nueva York que gestiona el programa Abriendo Oportunidades en las comunidades rurales e indígenas de Guatemala. La fundación informa que el programa ha llegado a 8.000 niñas en 100 comunidades y ha creado una red de 100 jóvenes mentores indígenas en los últimos 10 años. (Este es un ejemplo de un aporte filantrópico destinado a atender a varios grupos poblacionales, que incluyen niños y jóvenes, pueblos indígenas, y mujeres y niñas).

El 5 por ciento de los aportes filantrópicos se destinó a beneficiar a los inmigrantes, migrantes y refugiados. AVINA Americas recibió contribuciones benéficas de varias fundaciones por un total de USD 3,4 millones en el período de investigación de dos años. La organización con sede en Washington, Distrito de Columbia, gestionó la Alianza para las Migraciones en Centroamérica y México, una organización filantrópica de colaboración que promueve los derechos de los migrantes y las políticas sostenibles en materia de desarrollo y migración a nivel regional, entre otras tareas que lleva a cabo en la región.

Aportes filantrópicos a organizaciones beneficiarias ubicadas en América Latina

El 38 por ciento de los aportes filantrópicos contribuidos por fundaciones estadounidenses (USD 391,5 millones) se destinó directamente a organizaciones beneficiarias ubicadas en América Latina (Tabla 5). México recibió la mayor proporción de estos fondos donados (36 por ciento), seguido por Brasil (22 por ciento) y Perú (16 por ciento).

El mayor aporte filantrópico dirigido a una organización con sede en México

fue de USD 12 millones para el Centro Internacional de Mejoramiento de Maíz y Trigo, efectuado por la Bill & Melinda Gates Foundation en 2014. La organización trabaja en todo el mundo con el propósito de mejorar los medios de vida de las personas y promover sistemas de cultivo de maíz y trigo más productivos y sostenibles.

La mayor parte de los aportes filantrópicos para América Latina se destinó a organizaciones con sede fuera de la región.

La proporción de fondos para América Latina destinados directamente a organizaciones con sede en la región tiende a fluctuar de un año a otro: en un informe publicado hace siete años, la proporción de aportes filantrópicos otorgados a organizaciones beneficiarias ubicadas en la región fue muy superior.⁴ Al analizar la actividad filantrópica procedente de los Estados Unidos para América Latina entre 2007 y 2009, el informe anterior señaló que el 49 por ciento de las contribuciones benéficas se había destinado directamente a organizaciones con sede en la región, 11 puntos porcentuales más que en el período de investigación actual. De hecho, cuatro de los 10 principales beneficiarios de los fondos dirigidos a América Latina durante ese período de investigación estaban ubicados en dicha región. El principal beneficiario fue el Centro Internacional de Mejoramiento de Maíz y Trigo, con sede en México. (Ver p. 8, “Entendiendo la ruta de financiamiento”, para consultar más información acerca de las dificultades que plantea el seguimiento de los fondos aportados a organizaciones locales de la región.)

TABLA 6. APORTES FILANTRÓPICOS INSTITUCIONALES PARA AMÉRICA LATINA: BENEFICIARIOS CON SEDE FUERA DE AMÉRICA LATINA, 2014–2015

ÁREA GEOGRÁFICA SERVIDA	MONTO	Nº DE DONATIVOS	Nº DE BENEFICIARIOS
México	USD 107.128.085	375	194
Brasil	61.169.642	126	84
El Salvador	46.226.921	44	26
Honduras	37.387.642	83	53
Nicaragua	35.440.408	60	37
Perú	25.289.293	81	52
Ecuador	24.676.964	59	33
Chile	21.884.151	31	20
Colombia	21.394.746	90	56
Guatemala	18.441.939	129	82
Bolivia	11.608.257	50	25
Costa Rica	10.927.892	43	15
Belice	7.033.729	31	17
Uruguay	3.884.722	15	8
Argentina	2.904.378	33	25
Surinam	2.150.000	10	2
Paraguay	1.819.422	10	6
Venezuela	1.388.340	15	6
Panamá	1.220.526	21	15
Guyana	515.000	3	2
Guayana Francesa	300.000	2	2
TOTAL*	628.366.594	1.747	739

Fuente: Foundation Center, 2018. Los datos de los aportes se basan en todos los donativos de USD 10.000 o más otorgados por una muestra de 1.000 grandes fundaciones de los Estados Unidos.

*Refleja el total único de dólares, donativos y organizaciones beneficiarias. En ciertos casos, es posible que los donativos beneficien a más de un país y, por lo tanto, se computan más de una vez en los totales de cada país. El total único refleja aportes filantrópicos que posiblemente beneficien a regiones enteras (por ejemplo, América Latina o Centroamérica) en lugar de países en particular.

Aportes filantrópicos a organizaciones beneficiarias fuera de América Latina

En 2014 y 2015, la mayor parte de los aportes filantrópicos para América Latina, un 62 por ciento por una suma total de USD 628,4 millones, se destinó a organizaciones con sede fuera de la región. Los 20 principales beneficiarios de los aportes filantrópicos para América Latina (Tabla 3) también reflejan esta tendencia: tres cuartas partes de ellos se encuentran fuera de América Latina; más de la mitad tiene su sede en los Estados Unidos.

La Tabla 6 muestra el detalle de los aportes filantrópicos otorgados a organizaciones beneficiarias con sede fuera de América Latina por país beneficiario. De esos donativos,

los aportes filantrópicos finalmente benefician a México ocupó el primer lugar en la lista con un total USD 107,1 millones, seguido por Brasil (USD 61,2 millones) y El Salvador (USD 46,2 millones).

Los donativos suelen otorgarse a organizaciones que benefician a regiones geográficas, más que a países específicos. En total, las fundaciones efectuaron 568 aportes filantrópicos por un total de USD 197,2 millones a organizaciones beneficiarias con sede fuera de América Latina para proyectos en la región latinoamericana. Por ejemplo, en 2014, la Ford Foundation contribuyó USD 5 millones a la firma Root Capital con sede en Massachusetts para brindar financiamiento a largo plazo a agricultores de café de bajos recursos en América Latina, abordando así el déficit de financiamiento para la renovación y resiembra tras la crisis del café por roya.

ENTENDIENDO LA RUTA DE FINANCIAMIENTO

Los datos muestran que la mayor parte de los aportes filantrópicos de donantes estadounidenses para América Latina se dirige a organizaciones beneficiarias ubicadas fuera de América Latina; sólo el 38 por ciento de los fondos se destina directamente a organizaciones beneficiarias con sede en la región. ¿Por qué sucede esto? ¿Qué hay detrás de estas cifras?

Los fondos destinados a América Latina se distribuyen de diversas maneras. Las fundaciones **donan directamente** a las ONG ubicadas en la región, como la Fundación Capital con sede en Bogotá.

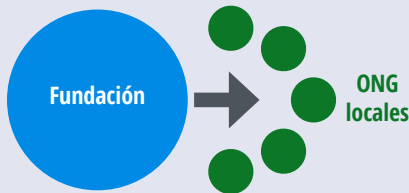

También **efectúan donativos a grandes ONG internacionales** que administran programas y proyectos en la región, como los que otorga la Howard G. Buffett Foundation para financiar el trabajo de los Catholic Relief Services en Centroamérica. Estas ONG internacionales tienen su sede principal, aunque no exclusiva, en los Estados Unidos y en Europa Occidental.



Algunos donantes optan por **efectuar donativos a una organización intermediaria**, la que a su vez vuelve a donar los fondos a beneficiarios de la región. Los intermediarios que administran los aportes filantrópicos pueden estar ubicados en América Latina o en otros lugares. Por ejemplo, el Fondo para el Sistema Arrecifal Mesoamericano (Fondo SAM) en Guatemala es una organización intermediaria de recaudación de fondos que recibe donativos de fundaciones y los redistribuye a diversas organizaciones locales de la región. La Seattle International Foundation tiene su sede en los Estados Unidos y cuenta con un programa de aportes filantrópicos para Centroamérica a través del cual vuelve a donar los fondos recibidos de fundaciones como la Summit Foundation a organizaciones locales de Centroamérica.



Asimismo, pueden crearse entidades benéficas en los Estados Unidos con la finalidad exclusiva de financiar la labor de una ONG latinoamericana. Las organizaciones del tipo “amigos de” captan recursos para solventar la labor de ONG extranjeras, ofreciendo a los donantes estadounidenses una deducción del impuesto a las ganancias por obras benéficas. Por ejemplo, las fundaciones estadounidenses efectuaron aportes filantrópicos a Amigos de Santa Cruz, una organización con sede en el estado de Washington cuyo propósito exclusivo consiste en brindar apoyo financiero a los pueblos indígenas de Santa Cruz, Guatemala y sus pueblos vecinos.

Estos intercambios y relaciones que conforman la ruta de financiamiento dificultan el seguimiento de los fondos donados. En el caso de las organizaciones intermediarias con sede en los Estados Unidos o afiliadas estadounidenses del tipo “amigos de”, los datos del donante indicarán que el beneficiario está ubicado en los Estados Unidos, aunque el beneficiario final de los fondos tenga su sede en la región. Los datos utilizados para este informe identifican la operación inicial del donante al primer beneficiario, pero no necesariamente reflejan los beneficiarios finales.

Las fundaciones optan por efectuar contribuciones benéficas de diferentes maneras, según la estrategia, los recursos y la capacidad de la organización. Algunas fundaciones buscan e investigan de manera minuciosa organizaciones con sede local en América Latina. Este proceso puede ser costoso (en tiempo y recursos) y los donantes podrían en cambio optar por canalizar sus donativos a través de una ONG internacional que cuente con una larga trayectoria de trabajo en América Latina. Otras pueden optar por efectuar un aporte filantrópico considerable a una entidad que, a su vez, distribuye donativos más modestos a organizaciones comunitarias locales. Esta modalidad de donación también permite que fundaciones más pequeñas contribuyan a un fondo de financiamiento de mayor envergadura, maximizando así el impacto general.

Cualquiera sea el mecanismo de contribución, existen argumentos contundentes en favor de que los fondos destinados a América Latina incluyan el apoyo directo a organizaciones latinoamericanas. Los actores locales comprenden el contexto local y tienden a ofrecer soluciones más eficientes, más adecuadas y, a menudo, más sostenibles. El aporte de fondos a organizaciones latinoamericanas no sólo genera empleo en la región, sino que también brinda apoyo a los líderes locales y al desarrollo del liderazgo en cada lugar. Infiere en la aptitud de las organizaciones locales de promover y lograr un cambio social más amplio al reforzar su capacidad. En última instancia, puede ayudar a fortalecer la infraestructura de la sociedad civil local. En vista de estas repercusiones, los aportes filantrópicos (ya sea en forma directa o a través de intermediarios) son cruciales para la región.

APORTES FILANTRÓPICOS DE FUNDACIONES ESTADOUNIDENSES PARA AMÉRICA LATINA EN CONTEXTO

FIGURA 2. APORTES FILANTRÓPICOS DE FUNDACIONES ESTADOUNIDENSES PARA CAUSAS INTERNACIONALES, 2014–2015

Los aportes filantrópicos efectuados por fundaciones estadounidenses para causas internacionales ascendieron a un total de **USD 16,2 mil millones**, y beneficiaron a las siguientes regiones:

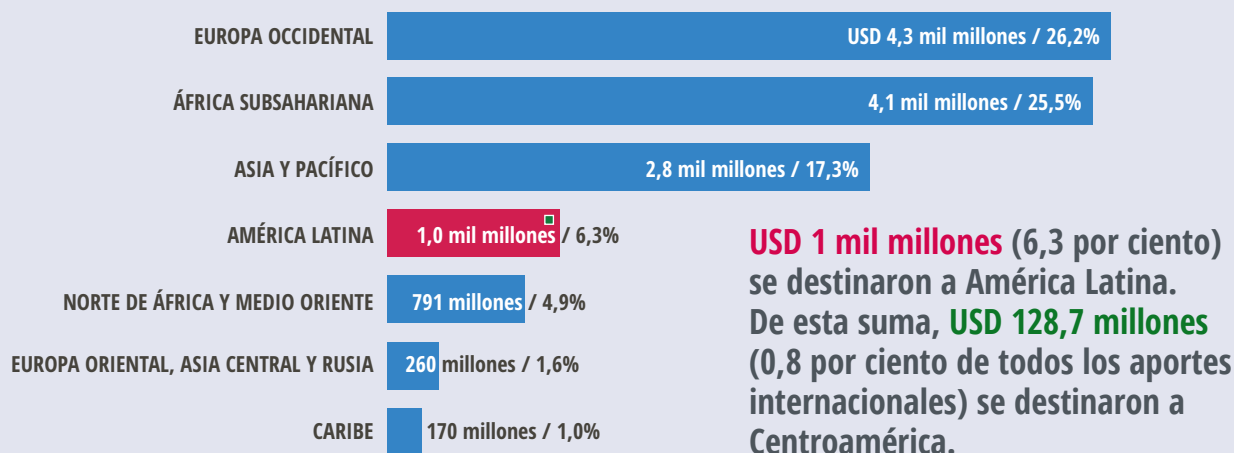

Fuente: Foundation Center, 2018. Los datos de los aportes se basan en todos los donativos de USD 10.000 o más otorgados por una muestra de 1.000 grandes fundaciones de los Estados Unidos. Incluye donativos destinados a beneficiarios ubicados en estas regiones, así como también aportes filantrópicos a organizaciones con sede en los Estados Unidos y en el extranjero, que cuentan con programas dirigidos a esas regiones. Los donativos pueden beneficiar a varias regiones y, en consecuencia, pueden contabilizarse más de una vez en los totales por región. El monto total incluye aportes destinados a causas o programas mundiales que tal vez no identifiquen regiones específicas.

FIGURA 3. APORTES FILANTRÓPICOS DE FUNDACIONES ESTADOUNIDENSES PARA CAUSAS INTERNACIONALES: UBICACIÓN DE LOS DESTINATARIOS (EXCLUYENDO LOS ESTADOS UNIDOS), 2014–2015

Las fundaciones estadounidenses donaron **USD 6,9 mil millones** (el 42 por ciento de los fondos destinados a causas internacionales) directamente a organizaciones ubicadas en las siguientes regiones:

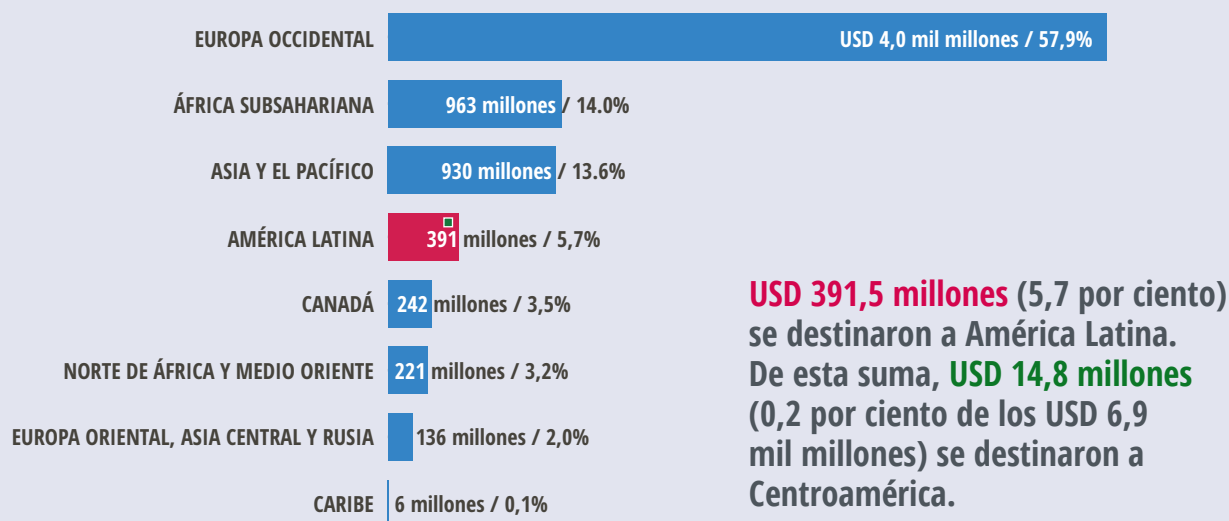

Fuente: Foundation Center, 2018. Los datos de los aportes se basan en todos los donativos de USD 10.000 o más otorgados por una muestra de 1.000 grandes fundaciones de los Estados Unidos.

Aportes filantrópicos de fundaciones estadounidenses para Centroamérica

FIGURA 4. APORTES FILANTRÓPICOS INSTITUCIONALES DESTINADOS A CENTROAMÉRICA, 2014-2015*

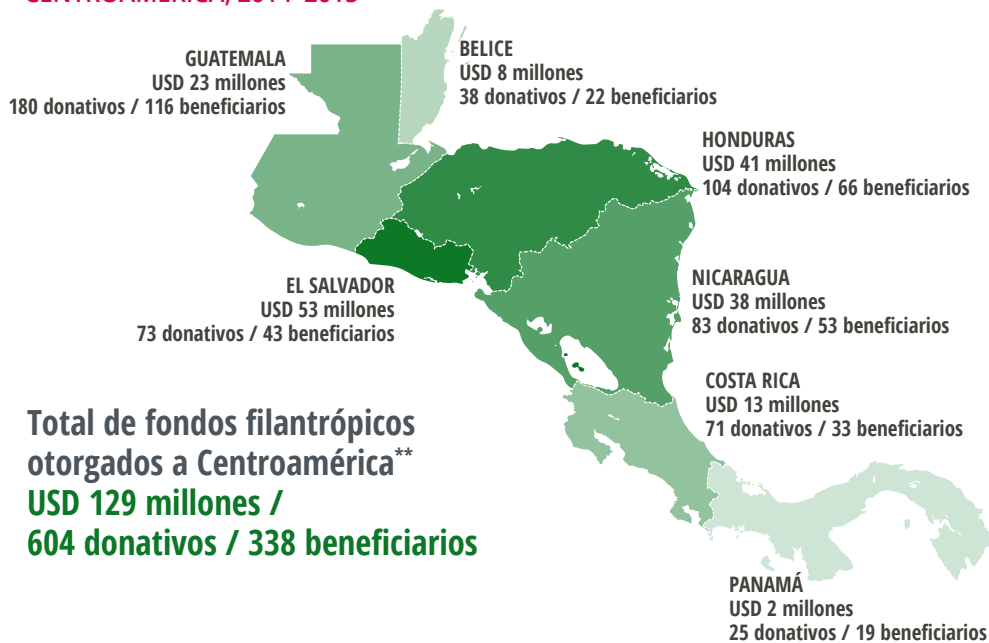

Total de fondos filantrópicos otorgados a Centroamérica**
USD 129 millones /
604 donativos / 338 beneficiarios

Fuente: Foundation Center, 2018. Los datos de los aportes se basan en todos los donativos de USD 10.000 o más otorgados por una muestra de 1.000 grandes fundaciones de los Estados Unidos.

*Incluye donativos otorgados a organizaciones en Centroamérica para su labor en la región u otras partes del mundo, así como a organizaciones beneficiarias con sede en fuera de la región que cuentan con programas internacionales dirigidos a Centroamérica.

**Refleja el total único de dólares, donativos, y organizaciones beneficiarias. En algunos casos, los donativos benefician a más de un país. Además, algunos aportes filantrópicos posiblemente benefician a la región entera de Centroamérica en lugar de a países específicos. Por lo tanto, la suma de los totales de los países no equivale al total para Centroamérica.

En 2014 y 2015, 144 fundaciones otorgaron 604 donativos para Centroamérica por un total de USD 128,7 millones (Figura 4). Estos aportes filantrópicos se destinaron a organizaciones ubicadas en Centroamérica, así como a organizaciones con sede fuera de Centroamérica que cuentan con programas internacionales dirigidos a la región.

El Salvador fue beneficiario de la mayor proporción de los fondos donados.

El Salvador fue beneficiario de la mayor proporción de los fondos donados en el período de investigación de dos años (USD 53,1 millones). La Howard G. Buffett Foundation donó a los Catholic Relief Services la suma de USD 10 millones en 2014 para financiar la Alianza de Cacao El Salvador, a fin de ayudar a los pequeños agricultores a reactivar la producción y las exportaciones de cacao. La fundación también aportó USD 2 millones para los Catholic Relief Services con el propósito de encontrar vías alternativas para la violencia pandillera en El Salvador.

FIGURA 5. DONANTES PARA CENTROAMÉRICA: TENDENCIAS EN LOS APORTES FILANTRÓPICOS, 2006-2015

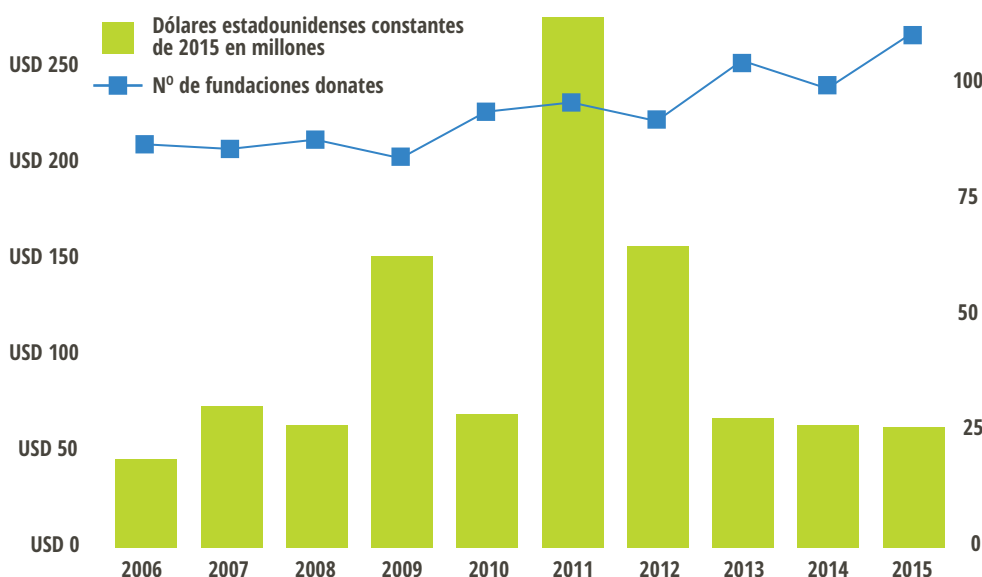

Fuente: Foundation Center, 2018. Los datos de los aportes se basan en todos los donativos de USD 10.000 o más otorgados por una muestra de 1.000 grandes fundaciones de los Estados Unidos. En dólares constantes de 2015, sobre la base de la tasa promedio anual del Índice de Precios al Consumidor, promedio de las ciudades de los Estados Unidos para todos los rubros, informado por la Oficina de Estadísticas Laborales del Departamento de Trabajo de los Estados Unidos, a junio de 2018.

Tendencias en los aportes filantrópicos para Centroamérica, 2006-2015

En función del análisis de los datos correspondientes a los 10 años transcurridos entre 2006 y 2015, se ha registrado una tendencia ascendente en el número de fundaciones que otorgan donativos a Centroamérica (Figura 5); sin embargo, el monto total de los fondos donados se mantuvo relativamente estable.

Se observaron aumentos marcados en los aportes filantrópicos en 2009, 2011 y 2012 como consecuencia de un donativo muy considerable en cada uno de dichos años. Tal como se indicó en párrafos anteriores de este informe, estos aportes fueron destinados por la Walton Family

Foundation a la Walton Family Charitable Support Foundation para financiar el programa de becas internacionales.

En 2006, 86 fundaciones efectuaron aportes filantrópicos a Centroamérica, número que aumentó a 110 fundaciones en 2015. Algunos de los donantes que mayores contribuciones benéficas efectuaron para la región también han sido donantes habituales: la Howard G. Buffett Foundation y Ford Foundation estuvieron entre los 10 principales donantes para la región en los últimos 10 años.

Donantes y beneficiarios de los aportes filantrópicos para Centroamérica

La Howard G. Buffett Foundation fue la principal institución donante de la región (Tabla 7): distribuyó nueve aportes filantrópicos por un total de USD 40,8 millones. La misión de la fundación consiste en catalizar el cambio transformacional con foco en las poblaciones empobrecidas y marginadas. Sus principales áreas de financiamiento son la seguridad alimentaria, la mitigación de los conflictos y la seguridad pública. En 2014, la fundación también se centró en la seguridad del agua.

Los Catholic Relief Services con sede en Maryland recibió la mayor parte de las contribuciones benéficas destinadas a la región (Tabla 8). La Howard G. Buffett Foundation otorgó cuatro aportes filantrópicos a los Catholic Relief Services, el mayor de los cuales fue de USD 22,5 millones para financiar la Iniciativa de Uso Inteligente del Agua en la Agricultura en Centroamérica. El objetivo de la iniciativa consiste en recuperar y administrar los recursos hídricos, así como también aumentar los ingresos de los agricultores en las zonas productoras de café de El Salvador, Honduras y Nicaragua.

Sólo una organización de la lista de los 20 beneficiarios principales tiene sede en Centroamérica. La Asociación Salvadoreña de Ayuda Humanitaria en San Salvador recibió la mayor parte de los aportes filantrópicos, entre las organizaciones centroamericanas. La Bill & Melinda Gates Foundation otorgó a la organización tres contribuciones benéficas por un total de USD 3,9 millones para respuesta ante desastres y emergencias.

TABLA 7. LAS 20 PRINCIPALES FUNDACIONES POR APORTES FILANTRÓPICOS PARA CENTROAMÉRICA, 2014–2015*

FUNDACIÓN	ESTADO	MONTO	Nº DE DONATIVOS
1 Howard G. Buffett Foundation	IL	USD 40.808.495	9
2 Ford Foundation	NY	14.181.050	74
3 Bill & Melinda Gates Foundation	WA	10.956.659	9
4 NoVo Foundation	NY	7.365.000	6
5 The Summit Foundation	DC	5.193.054	53
6 Foundation to Promote Open Society	NY	4.510.741	34
7 The William and Flora Hewlett Foundation	CA	4.048.355	3
8 Seattle International Foundation**	WA	3.911.328	61
9 The Coca-Cola Foundation, Inc.	GA	3.308.452	13
10 The Flatley Foundation	MA	2.500.000	2
11 The Skoll Foundation	CA	2.295.578	4
12 The Rees-Jones Foundation	TX	2.145.000	2
13 W.K. Kellogg Foundation	MI	2.123.033	5
14 Blue Moon Fund, Inc.	VA	1.453.500	6
15 Silicon Valley Community Foundation	CA	1.433.000	7
16 Mathile Family Foundation	OH	1.396.318	2
17 The Wege Foundation	MI	1.210.000	9
18 Citi Foundation	NY	1.154.000	23
19 The Cummins Foundation	IN	1.038.550	3
20 Peter Hawkins Dobberpuhl Foundation	TN	984.638	2

Fuente: Foundation Center, 2018. Los datos de los aportes se basan en todos los donativos de USD 10.000 o más otorgados por una muestra de 1.000 grandes fundaciones de los Estados Unidos.

*Algunos donativos destinados a Centroamérica también benefician a otros países o regiones fuera de Centroamérica.

**La Seattle Foundation distribuye sus aportes filantrópicos para Centroamérica a través de la Seattle International Foundation.

TABLA 8. LAS 20 PRINCIPALES ORGANIZACIONES BENEFICIARIAS DE APORTES FILANTRÓPICOS DESTINADOS A CENTROAMÉRICA, 2014–2015*

ORGANIZACIÓN BENEFICIARIA	UBICACIÓN	MONTO	%	Nº DE DONATIVOS
1 Catholic Relief Services	MD	USD 35.942.350	27,9	5
2 Yale University	CT	4.223.430	3,3	1
3 World Food Programme	Italia	3.890.245	3,0	3
4 Asociación Salvadoreña de Ayuda Humanitaria	El Salvador	3.850.039	3,0	3
5 ClimateWorks Foundation	CA	3.600.000	2,8	1
6 MADRE	NY	3.500.000	2,7	1
7 Blue Ventures Conservation	Reino Unido	3.037.560	2,4	7
8 EARTH University Foundation	GA	2.923.033	2,3	7
9 AVINA Americas	DC	2.793.067	2,2	4
10 AmeriCares	CT	2.500.000	1,9	2
11 Millennium Water Alliance	TX	2.010.000	1,6	5
12 Friends of the Osa	DC	1.798.954	1,4	8
13 Population Council	NY	1.750.000	1,4	4
14 Guanacaste Dry Forest Conservation Fund	PA	1.735.000	1,3	11
15 Center on Budget and Policy Priorities	DC	1.700.000	1,3	1
16 Living Water International	TX	1.680.000	1,3	1
17 Clinton Health Access Initiative	MA	1.603.465	1,2	1
18 Cooperative For Education	OH	1.346.318	1,0	1
19 Water.org	MO	1.199.000	0,9	7
20 Agros International	WA	1.184.638	0,9	7

Fuente: Foundation Center, 2018. Los datos de los aportes se basan en todos los donativos de USD 10.000 o más otorgados por una muestra de 1.000 grandes fundaciones de los Estados Unidos.

*Algunos donativos destinados a Centroamérica también benefician a otros países o regiones fuera de Centroamérica.

AYUDA BILATERAL Y MULTILATERAL PARA CENTROAMÉRICA

¿Cómo se comparan los aportes filantrópicos institucionales con otros tipos de ayuda? La Organización para la Cooperación y el Desarrollo Económicos (OCDE) realiza un seguimiento de la asistencia oficial para el desarrollo en forma de ayuda bilateral y multilateral. Entre 2014 y 2015, mientras que 1.000 grandes fundaciones estadounidenses distribuyeron USD 128,7 millones destinados a Centroamérica, la OCDE registró USD 3,1 mil millones en ayuda programable por país (APP).⁵

Honduras, Nicaragua y Guatemala recibieron la mayor parte de los fondos donados para la región en 2014 y 2015 (Figura 6). En comparación con otros países beneficiarios de

todo el mundo, Honduras ocupó el puesto 51, Nicaragua, el puesto 63 y Guatemala, el puesto 71. Los principales países donantes para Centroamérica fueron los Estados Unidos (USD 563 millones), seguido por Japón (USD 196 millones) (Figura 7).

Durante los últimos 10 años, la APP en su conjunto ha registrado una tendencia ascendente, con un aumento del 26 por ciento del año 2007 al año 2016. No obstante, Centroamérica no ha presentado el mismo incremento; de hecho, la APP para la región (en dólares constantes de 2016) se redujo un 11 por ciento en el mismo período.

FIGURA 6. AYUDA PROGRAMABLE POR PAÍS (APP) PARA CENTROAMÉRICA, 2014-2015

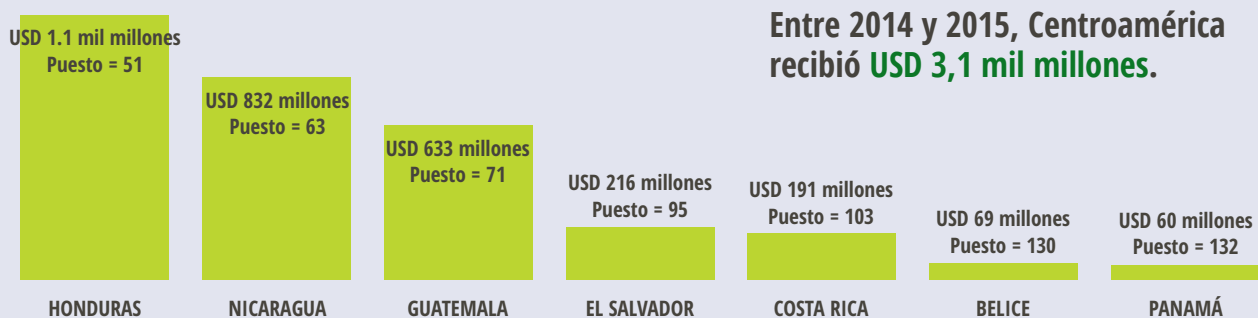

Fuente: Organización para la Cooperación y el Desarrollo Económicos (OCDE), 2018. La ayuda programable por país se obtiene de las bases de datos del Comité de Ayuda al Desarrollo y el Sistema de Informes de Crédito.

FIGURA 7. LOS 10 PRINCIPALES DONANTES POR AYUDA PROGRAMABLE POR PAÍS (APP) PARA CENTROAMÉRICA, 2014-2015

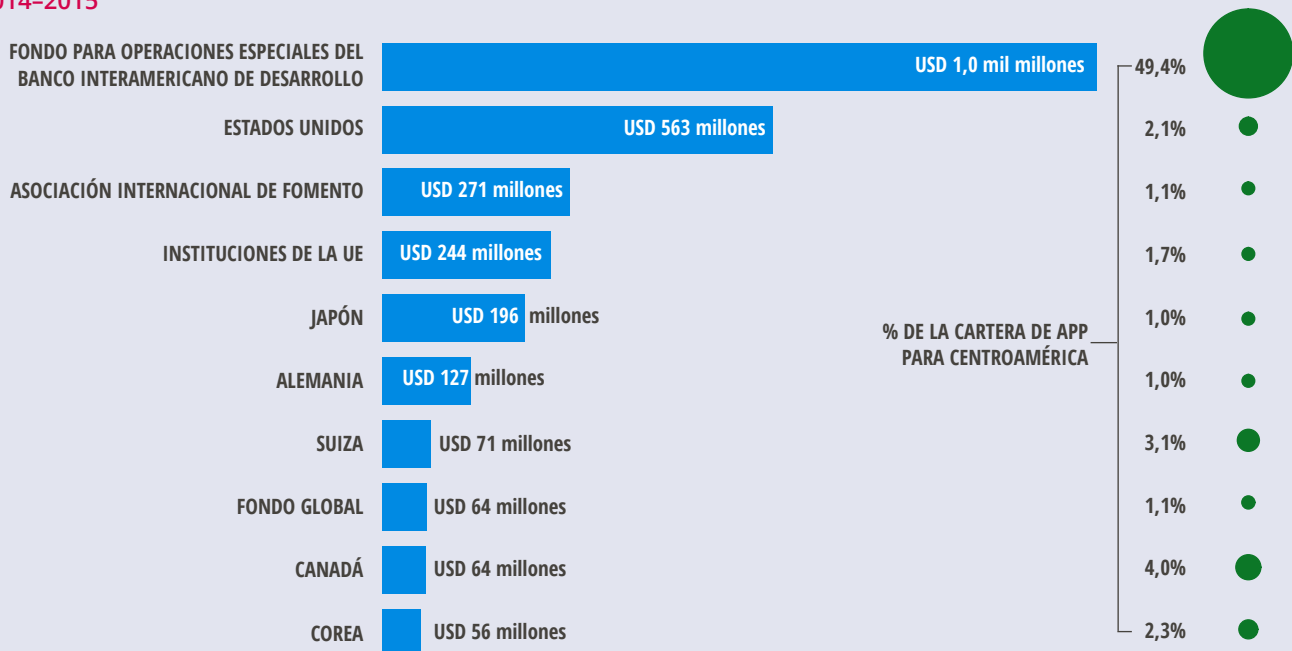

Fuente: Organización para la Cooperación y el Desarrollo Económicos (OCDE), 2018. La ayuda programable por país se obtiene de las bases de datos del Comité de Ayuda al Desarrollo y el Sistema de Informes de Crédito.

Aportes filantrópicos para Centroamérica por ubicación del beneficiario

De los USD 128,7 millones en aportes filantrópicos para Centroamérica en 2014 y 2015, el 11 por ciento se destinó directamente a organizaciones con sede en la región (Figura 8). La gran mayoría de las contribuciones benéficas para Centroamérica se asignó a organizaciones que tienen su sede fuera de Centroamérica pero que cuentan con programas que benefician a la región. La proporción más considerable de los aportes filantrópicos (79 por ciento) se dirigió a organizaciones con sede en los Estados Unidos que llevan a cabo su labor en Centroamérica. Un pequeño porcentaje (2 por ciento) se asignó a otras organizaciones con sede en América Latina.

El 79 por ciento de los aportes filantrópicos se dirigieron a organizaciones con sede en los Estados Unidos que llevan a cabo su labor en Centroamérica.

La organización que por poco no ocupó la lista de los 20 principales beneficiarios es la Asociación de Comunidades Forestales de Petén, ubicada en San Benito, Guatemala (ocupó el puesto 21 según los fondos recibidos). La organización recibió cuatro aportes filantrópicos por un total de USD 1,2 millones de la Ford Foundation para promover las políticas de cambio climático que benefician a las comunidades forestales en Mesoamérica y en Guatemala, en particular. La Asociación de Comunidades Forestales de Petén está integrada por más de 20 organizaciones comunitarias y promueve el desarrollo socioeconómico y una mejor calidad de vida en las comunidades a través de la gestión sostenible de los bosques.

Aportes filantrópicos para Centroamérica por categoría

Más de un tercio de las contribuciones benéficas institucionales para Centroamérica se destinó al medio ambiente (35 por ciento), seguido por el 29 por ciento de los fondos filantrópicos

FIGURA 8. UBICACIÓN DEL BENEFICIARIO EN CENTROAMÉRICA, 2014–2015

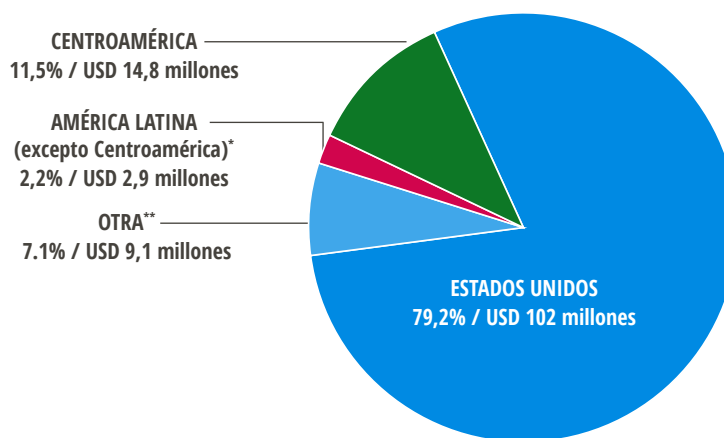

Fuente: Foundation Center, 2018. Los datos de los aportes se basan en todos los donativos de USD 10.000 o más otorgados por una muestra de 1.000 grandes fundaciones de los Estados Unidos.

*Incluye Argentina, Brasil, Chile, Colombia, México y Uruguay.

**Incluye Bélgica, Canadá, Dinamarca, Alemania, Italia, España, Suiza y el Reino Unido.

TABLA 9. APORTES FILANTRÓPICOS INSTITUCIONALES PARA AMÉRICA LATINA POR CATEGORÍA, 2014–2015*

TEMA	MONTO	%	Nº DE DONATIVOS
Medio ambiente	USD 44.425.688	34,5	110
Agricultura, pesca y silvicultura	36.914.452	28,7	48
Salud	25.949.321	20,2	121
Servicios humanos	25.921.266	20,1	110
Derechos humanos	23.204.581	18,0	141
Desarrollo económico y comunitario	19.131.614	14,9	101
Asuntos públicos	12.087.015	9,4	46
Educación	10.221.823	7,9	73
Seguridad pública	9.986.881	7,8	51
Información y comunicaciones	4.657.159	3,6	12
Relaciones internacionales	1.889.625	1,5	25
Gestión de organizaciones sin fines de lucro y de filantropía	901.567	0,7	15
Ciencias sociales	868.067	0,7	10
Arte y cultura	579.988	0,5	12
Religión	500.121	0,4	16
Ciencia e ingeniería	390.000	0,3	4
Deportes y recreación	80.000	0,1	4
Otras/desconocido	171.209	0,1	6

Fuente: Foundation Center, 2018. Los datos de los aportes se basan en todos los donativos de USD 10.000 o más otorgados por una muestra de 1.000 grandes fundaciones de los Estados Unidos.

*Los aportes filantrópicos pueden destinarse a varias categorías (p. ej. desarrollo económico y medio ambiente) y, en consecuencia, pueden contabilizarse más de una vez.

asignados a la agricultura, pesca y silvicultura, y el 20 por ciento, a la salud (Tabla 9).

Los aportes filantrópicos pueden centrarse en diversas categorías. Un ejemplo de ello es la contribución de USD 3,6 millones efectuada por la William and Flora Hewlett Foundation a la ClimateWorks Foundation

en 2015 para el medio ambiente y la agricultura sostenible. Con dicho aporte se financió la campaña de Uso Mundial de los Bosques y del Suelo de la ClimateWorks Foundation para aprovechar el potencial de los paisajes forestados y agrícolas con el fin de mitigar el cambio climático, beneficiar a las comunidades y proteger el medio ambiente.

APORTES FILANTRÓPICOS APARTE DE LAS GRANDES FUNDACIONES ESTADOUNIDENSES

A fin de efectuar un análisis coherente de las tendencias de la filantropía institucional, el Foundation Center utiliza su conjunto de datos anuales de investigación, que contiene información sobre aportes filantrópicos de USD 10.000 o más provenientes de 1.000 de las fundaciones más grandes de los Estados Unidos. En 2014 y 2015, 144 fundaciones comprendidas en este conjunto de datos de investigación distribuyeron USD 128,7 millones en contribuciones benéficas para Centroamérica. La base de datos del Foundation Center está creciendo y contiene aún más donaciones efectuadas por fundaciones más pequeñas, entidades públicas de beneficencia e instituciones filantrópicas no estadounidenses. Si bien estos datos no se incluyen en el análisis, nos permiten arrojar luz sobre cuáles son los aportes filantrópicos para Centroamérica que no provienen de las grandes fundaciones de los Estados Unidos.⁶

Más allá del conjunto de datos de investigación, hemos identificado otras 908 instituciones filantrópicas y unos USD 97,7 millones adicionales para Centroamérica en 2014 y 2015. Estos fondos adicionales incluyen los aportes filantrópicos de donantes y entidades públicas de beneficencia no estadounidenses y fundaciones estadounidenses no comprendidas en el conjunto de datos de investigación, así como donativos de menor cuantía (inferiores a USD 10.000) de donantes incluidos en el conjunto de datos de investigación.

Las entidades públicas de beneficencia reciben donativos y éstas, a su vez, efectúan aportes filantrópicos a organizaciones. De estos USD 97,7 millones adicionales, una parte puede

incluir fondos que vuelven a donarse. Por ejemplo, el Fondo Centroamericano de Mujeres (FCAM) de Nicaragua es beneficiario de contribuciones benéficas de fundaciones estadounidenses, y a su vez aparece como donante para la región, al distribuir más de 230 donativos por un total de USD 2,5 millones.⁷

Entre las grandes entidades públicas de beneficencia de Estados Unidos que asignan aportes filantrópicos para beneficiar a la región se encuentran el National Endowment for Democracy (Washington, Distrito de Columbia), el American Jewish World Service (Nueva York) y los Rockefeller Philanthropy Advisors (Nueva York). Hivos y Cordaid fueron dos entidades de beneficencia con sede en los Países Bajos que también realizaron substanciales aportes filantrópicos para Centroamérica.

Entre los beneficiarios de los donativos provenientes de estas fuentes de datos complementarios cabe mencionar a la Universidad EARTH en Costa Rica y el Fondo del Arrecife Mesoamericano en Guatemala. Por ejemplo, la MasterCard Foundation de Toronto, Canadá, efectuó donativos en 2014 y 2015 a la Universidad EARTH con destino a becas estudiantiles y educación terciaria.

Si bien este informe se centra en 1.000 grandes fundaciones estadounidenses, se incluye un resumen de otras fuentes de fondos donados para ilustrar la amplitud del financiamiento procedente de otras organizaciones filantrópicas, en los Estados Unidos y en todo el mundo.

Los servicios humanos recibieron una proporción mayor de los aportes filantrópicos para Centroamérica (20 por ciento) en comparación con América Latina en su conjunto (9 por ciento). Esta categoría abarca una gama de servicios humanos y sociales para personas y familias, que abarcan ayuda básica de emergencia, desarrollo y organización juveniles y servicios de empleo para la juventud. Los fondos aportados incluyeron un donativo de USD 300.000 de la Summit Foundation a la Seattle International Foundation en 2014 para el Fondo para Jóvenes de Centroamérica y México, un fondo intermedio que brinda financiación y asistencia técnica para apoyar a jóvenes líderes en el diseño y la puesta en práctica de proyectos innovadores destinados a mejorar la vida de los jóvenes locales y sus comunidades. Otro ejemplo está dado por un donativo para casos de emergencia de USD 100.000 efectuado en el año 2015 por la Conrad N. Hilton Foundation a la California Community Foundation para Our Children Relief Fund destinado a miles de menores no acompañados que huyeron de Centroamérica y se radicaron en el condado de Los Ángeles.

Notas

1. Estas publicaciones incluyen *Aportes filantrópicos de fundaciones destinados a hispanos/latinos en los Estados Unidos y a América Latina*; *Aportes filantrópicos de Estados Unidos: América Latina, de 2010 a 2012*; *Aportes filantrópicos de Estados Unidos: América Latina y Centroamérica, 2013*; y *Aportes filantrópicos de Estados Unidos para Centroamérica en contexto*. Tenga a bien remitirse a la sección "Acerca de los datos" para consultar si se ha modificado la definición de América Latina en este informe en comparación con los informes anteriores.
2. El análisis por categoría del presente informe refleja el nuevo método que utiliza el Foundation Center para evaluar la categoría de los aportes filantrópicos. En lugar de centrarse únicamente en el propósito primario de un aporte filantrópico, este análisis incluye todas las categorías abordadas por una contribución benéfica. En ciertos casos, los aportes filantrópicos pueden destinarse a diversas categorías (p. ej. desarrollo económico y del medio ambiente). El valor total de estos aportes filantrópicos se contabiliza en los totales de cada categoría temática específica. Debido al cambio en la metodología, los datos no deben compararse con análisis de informes anteriores.
3. En algunos casos, los aportes filantrópicos pueden destinarse a varios grupos de población y el valor total de estas contribuciones benéficas se contabiliza en los porcentajes correspondientes a

cada categoría específica. Por ejemplo, un aporte filantrópico para ayudar a niñas se contabiliza tanto para «niños y jóvenes» como para «mujeres y niñas».

4. Foundation Center, *Hispanics in Philanthropy. Aportes filantrópicos para hispanos/latinos en los Estados Unidos y para América Latina*, 2011.
5. La ayuda programable por país es un concepto acuñado en 2007 como un indicador más preciso de la ayuda que se destina a países socios que la asistencia oficial para el desarrollo. Para más información, consultar *Getting Closer to the Core – Measuring Country Programmable Aid*, oecd.org/dac/aid-architecture/45564447.pdf.
6. El Foundation Center ha ampliado la recopilación y el procesamiento de datos. Las fuentes de datos incluyen la preparación de informes directos de donativos efectuados por las fundaciones, declaraciones informativas al IRS (Formularios 990 y 990-PF), los sitios web de las fundaciones y otras fuentes públicas. Debido a la falta de uniformidad de estos datos, no podemos utilizarlos en nuestro análisis general del informe y recomendamos no extraer conclusiones en torno a las clasificaciones relativas de los donantes o beneficiarios.
7. FCAM es una organización intermediaria que recibe aportes filantrópicos y que vuelve a donarlos a organizaciones locales. Para más información sobre los intermediarios, consultar la sección "Entendiendo la ruta de financiamiento".

Acerca de los datos

Este análisis está basado en el conjunto de datos del Foundation Center, que incluye todos los aportes filantrópicos de USD 10.000 o más provenientes de 1.000 grandes fundaciones de los Estados Unidos. El conjunto de datos representa aproximadamente la mitad del total de los fondos donados por fundaciones filantrópicas independientes, empresariales, comunitarias y operativas de los Estados Unidos. Respecto de las fundaciones comunitarias, se incluyen aportes filantrópicos discrecionales, así como también contribuciones benéficas con asesoramiento de los donantes, cuando son provistos por la fundación. Los datos no incluyen aportes filantrópicos de fundaciones más pequeñas; contribuciones procedentes de empresas que cuentan con programas de donaciones o de fundaciones públicas; becas, aportes directos a particulares o becas de investigación; y préstamos o inversiones ligadas a proyectos. Se utilizan dólares corrientes a lo largo de todo el informe, excepto en el caso de las tendencias a 10 años, en las cuales se utilizan dólares constantes.

Las fuentes de datos incluyen las declaraciones juradas ante el Servicio de Impuestos Internos de los Estados Unidos (IRS) (Formulario IRS-990 y Formulario 990-PF) y datos informados directamente al Foundation Center a través del Programa de Información Electrónica. Este informe se centra en los ejercicios 2014 y 2015, ya que existe un desfase de más de un año entre el momento en el que el Foundation Center recibe las declaraciones juradas de las fundaciones y la fecha en la que comienzan a procesarse los datos de los aportes filantrópicos.

A los efectos de este informe, Centroamérica incluye Belice, Costa Rica, El Salvador, Guatemala, Honduras, Nicaragua y Panamá. América Latina está conformada por Argentina, Belice, Bolivia, Brasil, Chile, Colombia, Costa Rica, Ecuador, El Salvador, Islas Malvinas, Guayana Francesa, Guatemala, Guyana, Honduras, México, Nicaragua, Panamá, Paraguay, Perú, Surinam, Uruguay y Venezuela. En publicaciones anteriores, se incluyeron los países caribeños de habla hispana Cuba y República Dominicana, pero se ha optado por no incluirlos en el presente. Debido a este cambio, los datos pueden ser ligeramente diferentes en comparación con informes anteriores.

Se determina que existe un aporte filantrópico para América Latina cuando éste se destina a una organización beneficiaria con sede en América Latina o cuando la finalidad de dicho aporte beneficia a América Latina. Los aportes filantrópicos pueden beneficiar a más de un país (p. ej., México y Brasil) o a más de una región (p. ej., América Latina y Asia). En estos casos, el monto total de estos fondos donados se contabiliza en los totales de cada región o país especificado.

En qué difiere este análisis de otros análisis del Foundation Center acerca de las zonas geográficas atendidas por los aportes filantrópicos

La metodología empleada en este informe para identificar y contabilizar las contribuciones benéficas destinadas a América Latina difiere en un aspecto importante de otros análisis del Foundation Center acerca de los aportes filantrópicos que benefician a regiones geográficas.

El Foundation Center analiza dos componentes de un aporte filantrópico para determinar la “zona geográfica atendida”:

- 1) la información geográfica incluida en la descripción del donativo; y 2) la ubicación física de la organización beneficiaria.

Si se dispone de información específica acerca de la zona geográfica atendida por el aporte filantrópico, el donativo siempre se contabiliza como en beneficio de esa región, cualquiera sea la ubicación real del beneficiario. Por ejemplo, muchas fundaciones estadounidenses otorgan aportes filantrópicos a beneficiarios con sede en los Estados Unidos que administran programas fuera de ese país, como Catholic Relief Services o CARE. En esos casos, la zona geográfica atendida por estos donativos estaría constituida por las regiones en las que se prestan los servicios.

Cuando no se dispone de información acerca de la zona geográfica atendida, el Foundation Center utiliza la ubicación física de la organización beneficiaria como indicador de la zona geográfica atendida y contabiliza esos aportes filantrópicos como en beneficio de la región en la que la organización tiene su sede. Estas contribuciones benéficas, junto con aquellas respecto de las que sí contamos con información acerca de la zona geográfica atendida, constituyen el conjunto de aportes filantrópicos que el Foundation Center normalmente contabiliza como en “beneficio” de una región determinada. Esta metodología para contabilizar los donativos que benefician a una región en particular se emplea, por ejemplo, en el reciente informe del Foundation Center titulado *Global Giving: Global Grantmaking by U.S. Foundations, 2011–2015*.

En el presente informe, no obstante, también contabilizamos un tercer tipo de aporte filantrópico como efectuado en beneficio de una región determinada, en este caso, América Latina. Aun cuando un donativo se hubiera destinado a beneficiar a una zona geográfica ubicada fuera de América Latina, el aporte filantrópico se contabiliza como efectuado en beneficio de América Latina si fue otorgado a una organización con sede en América Latina. Por ejemplo, un donativo otorgado a una organización con sede en Colombia para promover la agricultura sostenible en Kenia se incluiría en este análisis como dirigido a América Latina. En función de esta diferencia metodológica, este informe contabiliza más aportes filantrópicos como efectuados en beneficio de América Latina que si se contabilizaran de otro modo, pues incluye todo donativo cuyo beneficiario tiene su sede en América Latina, con independencia de la zona geográfica atendida.

¿Por qué esta diferencia en la metodología? Al abordar un análisis más profundo de los fondos destinados a un país o una región específicos, optamos por incluir todo aporte filantrópico otorgado a un beneficiario con sede en ese lugar pues, probablemente, la zona se beneficia en algún sentido al recibir esos fondos (es decir, al brindar empleo a la población local o al contribuir de alguna manera a la vida social y económica de la región). Al llevar a cabo análisis globales más amplios respecto de los fondos destinados a regiones del mundo, nos centramos exclusivamente en las zonas geográficas atendidas.

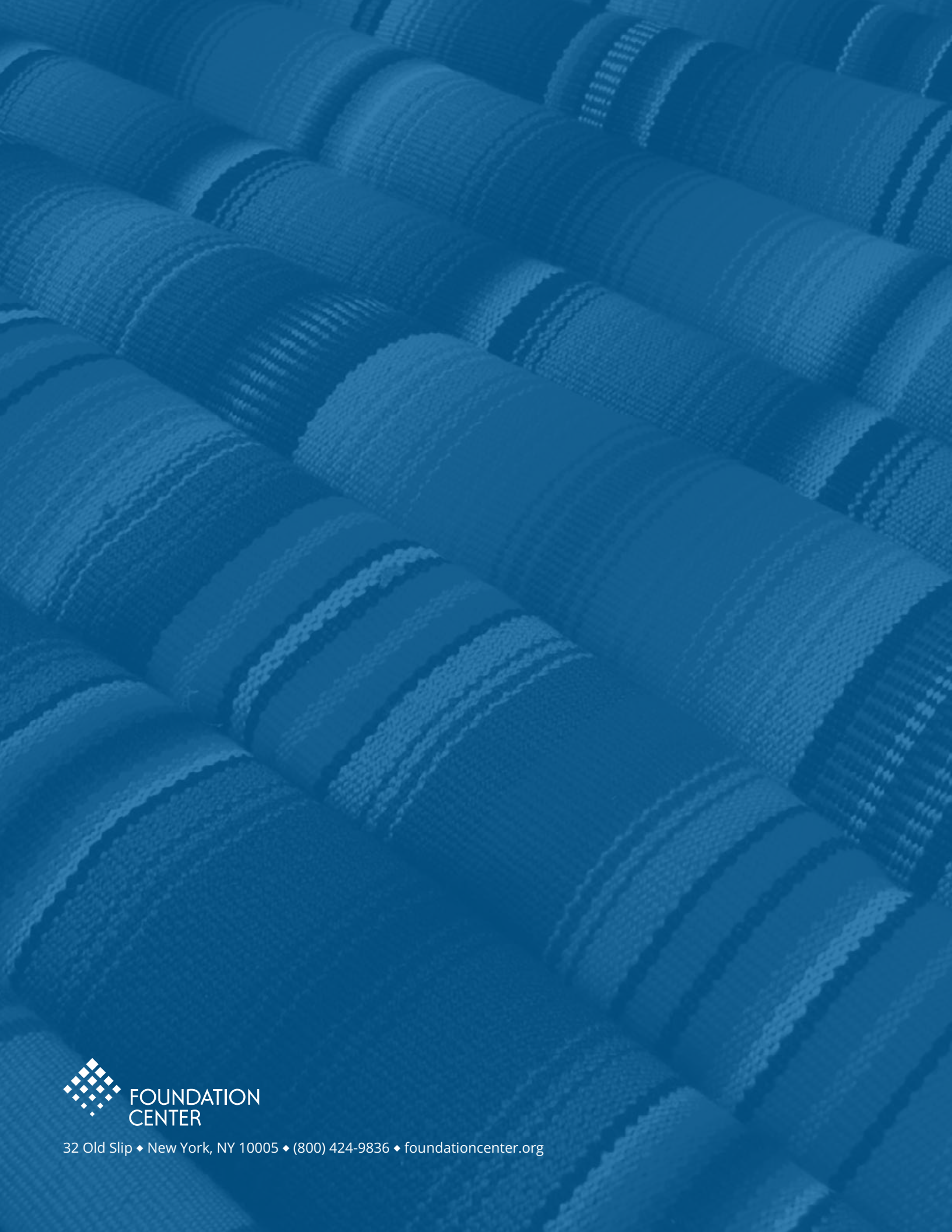

FOUNDATION
CENTER

32 Old Slip ♦ New York, NY 10005 ♦ (800) 424-9836 ♦ foundationcenter.org